京城日報
夕刊
六月五日（日）
京城府太平通一丁目 京城日報社

すき焼 鳥料理 水炊
本町二丁目喜樂館横
ひさ家
電本局二八〇〇番

議會淨化ではまだ手緩い 積極的に振肅
各派を集めた協議會で 秋田議長の提案

【東京電話】議會淨化に關する第一回協議會は四日午後下院本會議散會後、議長官舍に於て行はれ、秋田、植原、正副議長外政友會側久原、瀬田、山口、島田、森、熊谷、民政黨側松田、小山、頼母木、小泉、山道、革新倶樂部清瀬の諸氏出席、先づ秋田議長より議會淨化と云ふ言葉は消極的で又從來の議會を不淨視するを以て先人に對して相濟まぬ、依つて積極的に議會振肅と呼びたい、立憲政治は前進する處、政黨政治の外はない、現在の政黨政治に議會は相當振肅すべき餘地があると思ふ

と挨拶を述べ、左の案を各委員に提出して來る九日の第二回協議會まで研究すべき事を申合せ七時散會した

議院法改正の前に 取敢ず靜肅申合せ
野次馬議員はノック・アウト

振肅案と改正要項

議會振肅案（要旨）

議員法を改正すること

議院法改正に就いては貴族院及政府との關係あるに依り政府兩院議員學者等より任命し委員會を設けて調査すること

衆議院規則を改正すること

衆議院議員調査委員を設けて調査改正立案すること

議場振肅に關して申合をなすこと

議院法及議院規則改正には相當時日を要するに依り取敢ず申合をなして靜肅を圖ること

改正要項

（イ）議長の注意命令を遵守し議事妨害並に許可なく演壇に登ることを嚴禁し聞かざる時は退場を命ず、而して議長の退場命令に服せざる時は議長は登院停止を宣告すべし、登院停止は三日とす、登院停止中は議院内に入ることを得ず、登院停止の命に服せずして退院せざる者及登院停止中登院したる者は、會期中出席停止し其の歳費を支給せず
と議院法を改正す

（ロ）議場整理に關しては議長に援助警吏を備へつく

（ハ）副議長を二名とし一名は第二黨より選出することに議院法を改正す

（ニ）議會閉會中常置委員を設け閉會中に提出せられたる法律案の審査を附託すること

（ホ）委員長の委員會議事の整理權限に關しては議長の權限に準ず但し出席停止に關しては議長に上申し指揮を受くるものとす

（ヘ）一般申合を要する事項
本會議は成るべく午後六時頃散會し野次を愼むこと、又一切の動議を封ずる動議は之を禁じ院内に酒類の販賣及び搬入を禁止することとす

（ト）將來議院内における事犯により處罰せられたる者は議員たると否とに拘らず五ヶ年間選擧權及び被選擧權を停止すること

（チ）政黨に關する希望事項として將來議院内に於て暴行をなし擾亂の主因をなしたる議員は黨役員たらしめざること

◇…視察中の調査團…◇
三日間島の滿鐵線路の爆破箇所に於て左よりリットン卿・シュネー博士・アスター委員

齋藤兼攝外相の演說に 壽府では賞讃す 主張の穩健さを

【ゼネヴァ四日發電】齋藤兼攝外相の演說に對し當地ではその主張の穩健さを賞讃してゐるが滿洲に對する日本の態度は從來と何等變らない點は遺憾であるとしてゐる又上海に對する齋藤兼攝外相の聲明には滿足してゐる即ち圓卓會議を開き不平の根本的解決をなすまでは事件は終末を告げたとはいへぬと云ふ意見に一致してゐる、なほ齋藤兼攝外相の聲明は佐藤、長岡兩代表がゼネヴァに於てなした聲明を强調したに過ぎぬ、日本が滿洲を日本の立場に依つて支持されてゐる獨立國として認める政策を飽くまで繼續する意思あることを暗示したものであるとしてゐる

京日春秋

議會の淨化（下）

筆者は、過去廿年に近い間、議會每に、其の會期中、殆んど缺かさずに議會内の實狀を目擊して來た。其の間、表面に現はれただけの貴族院には淨化さるべき何物もない。强ひて議場内の淨化を求むれば、往年は氣節院と呼ばれ、本會議に於て、議員が演壇に立たうと、何を喋べらうと、グウーともスーとも言はねば拍手も送らなかつた。ところが近年は、聊か態樣を異にし、拍手も送れば、ノウノウ、ヒヤヒヤ位の發聲は聽かれるやうになつた。しかし十六代將軍と稱せられる德川議長の威令の行はれる點と、定足數に膠着なく平氣で議事を進める點とは、依然として舊の如くである。そこには、議事妨害もなければ、演壇占領もなく、演說以外には大聲を發する……

◇

顧みて衆議院の狀態を見ると演壇は占領される。國旗は綿返される。院内舞踊が演ぜられる。演說の巧拙よりは柔道何段が有利となる。神聖なるべき議場には血を流す。定刻を過ぎて時間延長となれば、必ず醉漢が現はれる。議員ならぬ怪漢が議場に飛び上る。蛇が投げ込まれる。傍聽席から宣傳ビラが撒かれる。守衞と組うちをする議員がある。演說者の足を引張る。他人の演說原稿を引き破る。怒罵聲罵を浴びせて演說を妨げる。後藤の故大隈首相は演壇で胸を突かれたことがある。突いた人は現に閣僚の一人である。尤も其の頃、其の人は新進代議士の一人ではあつたがかゝるていたらくで、謂すれば何が始まるか判らぬといふのが、近年の衆議院である。

◇

會期の短いのも、議場を騷がしくする一因となつてゐる。會期の不足は自然言論の制限に落ちて行く、質問打切の動議が、質問を希望する者を置去りにして提唱されるから不平が起る。時間を十分に與へ、言ふべきことを言はしめ、質問すべき者に質問の機會を與へたら、滿足もするし、張合拔けにもなる。騷動する意思を與へられ、希望を滿たされぬ所に、反抗と不滿と不平とが從つて騷擾を釀成せしめることになる。其處には常に反對黨が意識を動いて騷ぎは多少起るにしても、時日さへ十分に與へられてゐたら、議事妨害も質問時間延長策も、演壇占領も事實上効果が薄くなるから、如何に興奮した議員と雖も、さまで鮑(?)立ちになつて無益なことに騷ぎもしまい。

事變前にも增す 邦人の不利不安
租界延長路の行政權 支那側の手に移管か

【上海四日發電】上海市政府は四日左の如く公表した
租界延長路の行政權問題は支那側と工部局との間に折衝の結果近く支那側に滿足に解決し得る見込みなり
右ステートメントの發表は在留邦人に多大のセンセーションをまき起したが、右地帶が租界から見すてられ支那の管轄に移るとすれば邦人の密集地帶たる北四川路その他上海に於ける邦人の地位は事變前より一層不利不安となり、在留邦人は極度に憂慮してゐる

日本は斷然反對
某國の陰謀に依るか

【上海四日發電】延長道路地帶を支那側に返附し租界を縮小せんとする工部局の態度は一説によれば某國が日本居留民を窮地に陷れんとする陰謀の結果と思はれるが我工部局の租界縮小の陰謀に對しては我國としては絕對反對で工部局の一存でそんなことを決めることは許されない、決定留めるや

圓卓會議は 東三省問題も審議せよ

【上海五日發電】駐日公使重光氏は一週間内に日本に歸朝する次の如く語る
十日までには停止する筈だが圓卓會議は更に省問題をも併せて審議するならば反對はせぬ而して會議開催地は南京がよいと思ふ

支那軍三千 龍潭近く集中

【上海四日發電】報道に依れば過般來鎮江附近の支那軍約三千は上海に向け移動を開始し龍潭に集中されてゐると

聯盟調査團 今五日夜北平着

【北平五日發電】聯盟調査團は四日午後九時半北戴河着、五日午前十一時半同地發、後八時半北平着北京ホテルに入る事となつた五月朝の支那紙は顧維鈞が生死の間を往來し、よくその使命を辱しめざりしを激讃してゐる

外人が煽動し 上海で日貨排斥

【上海四日發電】日支停戰協定成立と共に邦人密業者の商談は拾取されたが支那人及外人紡績問題では紡績業者側の暗躍により再び日貨排斥を計劃し各當業者に輸入を要求しストツク賣拂に輸入品の取締不誠意なる上海の排日貨運動を起さんとしてゐる一大排日貨運動の兆候が濃厚となり加ふるに今回の外人方面の支那側に乘じ再び擴大の兆候が濃厚となり關係者は眞に苦々しき限りとて邦人側は激昂してゐる

叛軍は優勢
包圍の中を脱出した 臨江縣長は語る

【平壤電話】叛軍に包圍された臨江縣長は四日夜往路を脱出し平壤へ來たが縣内の狀況に就き
輯安縣城、八道溝、附近一帶は輕し、住民の一部は中江鎮に避難してゐる、除還には日本警備中である、その一部隊は輯安縣に集まり、約四百の匪に達する、我國境守備隊は通化及臨江に大刀會の根據地は通化及臨江に大刀會の根據地は通化の附近にあり、住民の一部は… 輯安縣道溝は前進の勢力下にありこれを討伐せねば物資の租給は到底困難である、予は直ちに安東を經て奉天より更に撫順より千葉山の道に致り通化を攻擊の連絡をとる、輯安縣より千葉山の連絡は頗る困難である、徐逆二と通化の連絡は自由にとれてゐるのは予は千葉山と連絡の後北平の抗日軍と連絡のあることは確實である

關稅權の 統一訓令
東北各稅務司に

【上海五日發電】總稅務司メーツ氏は四日附で奉天、大連、安東、山海關、ハルビン、琿春等の各稅關稅務司に對し左の訓令をなした
東北稅關收入は內外債基金として各債權國の利害と關係深きものなるをもつて、須らく關稅行政の原則に從ひ事務をとり一切外部の干渉や妨害を峻拒しもつて關稅權の統一を期すべし

朝郵庶務課長 後任物色至難

朝鮮郵船庶務課長の勇退に伴ふ異動に就ては森社長は殿の意を有して居る樣であるが、補助社である關係上、總督府の方にも諒解を得なければならず、また大株主の意嚮も斟酌せなければならず、面倒で急速に解決は至難とみられて居る

滯貨生糸

政府買上に決す
旭シルクと解約して 農相の提案通り閣議で

【東京電話】政府は滯貨生糸處分問題の解決策を圖るため、四日衆議院本會議終了後午後五時十分より院內大臣室に臨時閣議を開き、齋藤首相以下閣僚全部出席の上午後七時に至る約二時間に亘つて、後藤農相から滯貨生糸問題の經緯を報告すると共に帝蠶株式會社の具體案を詳細說明し、各閣僚と懇談を遂げ意見の交換をなし、今後の對策協議の結果、各閣僚とも帝蠶の提案通りこの際やむを得ずとして旭シルクと解約、政府買上げに決定した

方策を講て法律を以て確定することゝなるが、この方法は一年或は二年の間內外市場に賣出さず滯荷を維持し以て生糸の需給關係を調節した上その見透しおつけ年別に需給關係を亂さざる程度の數量を市場に賣出す方法が考慮されてゐるが、これは資金の點も處分方法上に重要である
なほ買上財源を交付公債に求めるか預金部に仰ぐかについては種々議論されたが現在預金部資金支出の能力なきため交付公債によることに決定したものである

四千五百萬圓の 交付公債を發行
生糸需給關係の調節を俟ち 適當數量を年別に賣出すか

【東京電話】滯貨生糸問題もいよく政府買上によつて解決を見ることゝなつたが、殘された問題は買上の方法を如何にすべきかにつき四日午後八時から農相官邸に協議を開き後藤農相、石黒次官、入江蠶糸局長等參集し深更に亘つて協議を重ね成案を得たので、五日午後三時よりの臨時閣議に提出承認を求めることゝなつた、而して買上案は滯貨生糸全部で十七萬七千百二十俵であつたが、內九千五百二十俵は既に旭日シルクに受渡を了し現在殘つてゐるは九萬八千六百十俵であり之を旭日シルクとの契約と同一價額の一俵四百五十五圓で九萬八千三百十俵分四千四百七十二萬一千五十圓とそれに一年分の倉敷料約三十七萬圓計約四千五百萬圓で、買上交付公債を發行して日銀に引受けさすことゝなり、金利は本年度は新たに豫算に計上しない方法を採り、出來得べくんば無利息公債と爲すことを希望してゐるが、これは公債の性質より見て不可能のことであるから本年度分は既に計上せる豫算の範圍內で之を捻出することゝなるものと見られてゐる
尙買上後の處分方法については市場に絕對影響を與へしめざる

大阪港一帶は 感激の怒濤
前原〇〇團の凱旋

【大阪電話】穣田第〇師團長の凱旋に晶激の一夜を明した五日早朝江南の戰火に威名を轟かしたわが〇〇部隊、步兵第〇〇聯隊司令部前原少將以下步兵第〇聯隊第〇大隊、〇〇聯隊、山砲兵第〇聯隊、飛行隊の凱旋部隊を乘せたノールエ丸は大阪港外に到着、午前五時半頃錨をゆるがして鳴り響く汽笛歡迎の聲の汽笛と歡迎の市民約五千の萬歲の怒濤に迎へられ、第三突堤に投錨直に上陸したが、各將兵の顏には輝かしい武勳を物語る元氣さがみち〴〵てゐた

農民を救へ！
臨時議會をめざして 救濟運動猛然と起る

【東京聯合】第六十二臨時議會は恰も時期の如く開會と同時に或る重大なしき空氣を醸しながらも平凡に推移し、今後約十日間の議場も何等の波瀾もなく數種の目標兌換制限の改正案と滿洲事變豫算案の協賛により閉會されるものと見られてゐるが、豫らずも上京不況の最も農村を動機とし、この臨時議會をめざして不況のドン底にある農村救濟運動が猛然として起るに至つた、即ち帝國農會では來たる七、八兩日全國代表者百余名參集して政府並びに各政黨を訪問陳情し請願の手段をとることゝなり、また自治農民協議會では長野、山形、茨城縣をはじめ各地において農村窮民のモラトリアム即時斷行等を旗印に猛烈な署名請願運動を起し、その數一萬を越えずに臨時議會に請願の手續きをとつたが、今や農民救濟の請願運動は各地に勃興しますく猛烈化せんとする情勢にある

滿蒙自然學 調査班に 北大も參加
南總長語る

【釜山特電】北海道大學總長南鷹次郎博士は新島博士と共に五日朝釜山上陸、釜山府水源池演習林、……

獨逸パーペン內閣 議會主義を攻擊
デマは盛んに飛ぶ

【ベルリン四日發電】パーペン內閣は四日第一聲として聲明を發し猛烈に議會主義的デモクラシーを攻擊し『共和主義政府は國民の道義力を消耗ならしむるに過ぎず』と非難し、新內閣は政黨に依頼せず對內外的にも斷乎ドイツの更生のため全力を傾注することを公約した、なほ新內閣の實際目的是政府に關する宣言が曖昧なため種々の批評はれ、ヒンデンブルグ大統領は自發的に辭職を斷行し、ドイツ皇太子アウグスト・ウイルヘルム殿下を攝政に推戴する意向との風說は誠しやかに傳へられてゐる併しこれは皇太子殿下がヒットラー氏の選擧應援をなしたとよりして想像ありと見られてゐる

國會解散理由 總選擧は七月

【ベルリン四日發電】ドイツ大統領ヒンデンブルグ元帥署名の國會解散の法令は四日午後發布されたが、右解散は最近行はれた選擧の結果國民意思を代表せざる事が明かとなつた結果である事を特記してゐる、なほ總選擧期日は七月下旬とみられる

朝鮮北部測量を視察した後、京城に向つたが、總長は左の如く語つた
豫算編成のため朝鮮における北海道大學の演習林を經濟的に學術的にも今少し機能を發揮させるために、調査と本府との打合せの目的で來た、京城大學と始め內地各大學と學術團が提携して滿蒙における自然科學を研究のために計畫を進めてゐる、過般も拓務省に於て第一回の打合せを行つたが、水產、林業、畜產その他自然科學の各項を含んで極めて廣い範圍に亘つてゐる北大からも調査班に加盟することになつた

紐育各市場 孰れも急騰
プール組織の 發表に好反響

【紐育四日發電】四日の株式、證券、商品の各市場は銀行家の債券プール組織發表に反響して何れも急騰を示し、株式は主要株は一弗乃至三弗方騰貴した、スチール鋼價は一弗四分の三の四分の一、アナコンダは二分の一の四弗二分の一である

米棉市場高騰

【紐育四日發電】四日の米棉市場は株式につれ高騰し、供給り一弗以上の値上りを見せ現物値は十九ポイント上げ十五ポイント（八十五）である

米國金保有高 二千餘萬弗

【紐育四日發電通】聯邦準備銀行發表によれば四日アメリカの金保有高現状は二千三十六萬四千五百弗輸入（メキシコより）九千八百弗である

人

◇田代長春領事 入城中の處五日朝東上
◇吉山眞棹氏（慶北內務部長）五日備前屋へ
◇熊平源藏氏（熊平商店主）五日天眞樓へ
◇福井源三郎氏（鎮南浦土木出張所長）五日不知火へ
◇西村慈眠氏（日蓮宗僧正）同宗朝鮮開教司監並京城護國寺住職に新任し付五日午後一時五分入城

團體

◇岡山縣師範教育視察團 岡山縣師範學校長前島松一氏外二十名は四日午後七時入城山本旅館へ

あすの天氣（6）

南部 ある鮮東一般に… 半島附近の氣壓配置は不安定で滿洲及上海の西方には低氣壓が現はれ全鮮一般に曇つて氣溫は昨朝より二度內外高くなつた明日も曇がちである

豫報	曇一時晴
四日 最高	二九・三（七五）
五日 最低	一四・一（五七）

滿干時表（六日）		
滿潮	午前 六時二〇分	午後 六時四〇分
干潮	午前 〇時一〇分	午後 〇時四〇分

小兒科
吉田醫院
醫學博士 吉田得次
診察 自午前九時 至午後二時
京城府黄金町一丁目 電話本局四八番

修繕は安くてうまい
竹內時計店
南大門通三丁目（青木堂西）
電本局四二一番

頭痛にノーシン
東京 山根東光堂

白梅便箋
スラスラと書きよき

發動機王
ヤンマー輕油發動機
オフセツト式
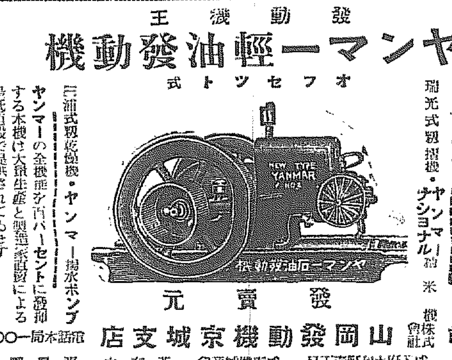
最經濟機●完成發賣
弊工場多年の研究と尊き經驗の蘊蓄は傾注せられて茲に本輕油發動機の完成を發表致します
燃料費半減●經濟的逸品
ヤンマーの全機能を百パーセントに發揮する本機は大量生產と製造家直營による最低値段で提供されてゐます
三浦式製莚機・ヤンマー揚水ポンプ
瑞光式糊搗機・ナショナル精米機
發賣元 山岡發動機京城支店
京城驛前 代理店 株式會社
京城府大和町二丁目 電話本局一〇〇三
新在中 張景賢 成商機械 專賣特許品

南京虫捕殺器
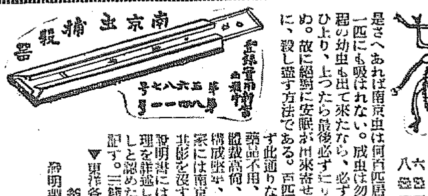
特許實用新案 登錄第六八七二號
南京虫捕殺器
三疊用 一圓二〇錢 鐵道便四〇錢 小包便
四疊半用 一圓八〇錢 二〇錢 四〇錢
六疊用 二圓二〇錢 三〇錢 六〇錢
八疊用 二圓六〇錢
是さへあれば南京虫は何百匹居ても唯の一匹にも吸はれない。成虫は勿論見えぬ程の幼虫も出て來たなら、必ず本器には入り、上つたら最後必ず中へ落ちて死ぬ。故に絶對に安眠が出來寄せ付ける迄に、殺し盡す方法である。百匹中百匹必ず此通りなる
藥品不用、金屬板製、體裁高尙、使用簡單、構成堅牢、木器使用の家には南京虫を根絕し
其影を沒す。
說明書には南京虫の習性と此捕殺器の原理を詳述し、一晩使用して前記の効力無しと認めたなら、必ず翌日返送されよと記す。三錢切手封入說明書を請求あれ
▼東洋各地に特約販賣店募集
發明考案 小林商會
京城府大和町通
振替京城四四七七番 電話長一二四番

福音！

淋しき 子のない奧樣に
私は産婦人科醫師の治療は申す迄もなく溫泉に灸に何の効果も見らになく最早自分は子供の出來ぬ不姙症と諦めて居りましたが最後にふとした事にヒントを得て今日に立派に姙娠し丈夫な子寶を得ました私の實驗した秘訣を惜しみなく淋しき奧樣方にこの方法をお分ちします御問合せ下さい無料で教へますから遠慮なく御問合せ下さい
大和國生駒町山田四丁目 淺井きみ枝

漢江は賑ふ
―水に親しむ日曜

▽▽▽夏に入つた六月の第一日曜日――數日來のカンテリから、勝ち誇り勝ちに代つて青緑したゝる近郊の散策にけあつらへむきの日だ、張り切つたエネルギーの歡微に、若者けまづ水遊を求めて漢江へ！仁川へ！と走り出した ▽▽▽今夏の用意に總動員された漢江河畔の百五十のボートが午前中に大半を出切つて、さても廣い漢江の流れも小舟で埋まつて漸く夏らしい景氣を見せる ▽▽▽驛でけもう朝七時の第一列車から月尾島行きのお客で賑つてゐる、水館、ムギワラ帽のセーラ服、學生服、一家總あげの海濱遊山者が早くも六月の第一日曜にはワンサとばかり驛舍を賑はせてゐる

▽▽▽次は昌慶苑――こゝも櫻が散つてしばらく淋しかつたが、青葉の木陰を求めて集ふ人々でまた賑ひ出して來た、芍藥の花はもう散りかけたが、蓮池のほとりには菖蒲が咲き出した、植物園でも種々の夏の花が咲き揃ふて散策の人々の足をとゞめてゐる、動物園は格別の異狀はないが、仔狼が盛んに茶目つて愛嬌をまいてゐた ▽▽▽もうすぐ灼熱の夏が訪れると郊外へ向ふ人々の足も一しきり杜絕ゐるだらうが、先づ今日あたりけ近郊への散策としては大體の人出、水遊を調ふ人足けまだ〳〵急速度で增加しやう

潜入した南亮祐の所在遂に判明す
假政府の文部大臣をしてゐた
當局は目下監視中

朝鮮一部既報、當局の嚴重なる警戒を突破して府內に潜入した上海假政府の最高幹部南亮祐の行方け當局必死の搜查努力を秦しその所在もほゞ判明し、目下け嚴重な內偵の內の

某洞に あることまでつきとめるにいたつた、同人については何日を出でずして國際聯盟の調査團一行が京城通過する時でもあり、當局としては時節柄同人の潜入につき重大視してゐるが、一般には同人は尠く〇〇運動を斷消し歸順を申込んだとの說もある

南は大正六年朝鮮を脫出し上海へ假政府の巨頭金九と最近逮捕された安昌浩等と共に〇〇運動の三羽烏として大正八年當時は假政府の文部大臣の要職にあり、一時は飛ぶ鳥も落す勢ひであつたが、その後漸次勢力が失墜し、現在では單に舊領としての地位を占めるばかり今年初め上海を後に

各地を 轉々としてゐたもので、安昌浩逮捕の報を耳にするや、同志の現狀を傷觀し、合せて、己が生涯をふりかへつたときにいひ知れぬ寂寥の感にうたれ今年五月遂に〇地にある我が領事館に歸順を申込んだといふのである。しかして生れ故鄕京城を離れて十五年余になり、しみ〴〵と故鄕の山水が思ひ出され、遂に危險を突破して一日夜潜入したものであるといふてゐる。しかし何れにせよ、かつての〇〇運動の領袖であり當局としてはこの際同人の行動につき警戒を怠らぬ意向である

智利に革命
官兵と衝突し
大統領官邸を占領

【サンチヤゴ四日發電】四日智利に陸軍飛行隊を中心とする革命勃發し大統領官邸附近で官兵と大衝突を來し死者三名傷者六十名を出したが大統領官邸は遂に革命軍の手に占領された

首都も占領

【サンチヤゴ四日發電】前駐米智利大使ダウイラ氏を首領とした叛軍け大統領官邸を武力占領しモンテロ大統領外閣員け遂に官邸を引揚げ、首都は全く叛軍の占領する處となつた、新政府け社會主義的色彩を帶びたものが樹立される模樣である

革命軍優勢
大統領遂に辭職

【サンチヤゴ五日發電】四日首都に勃發した革命け漸次革命軍に有利に進展し叛軍け首都を打つて市內に侵入、大統領官邸を占領するに至つたのでモンテロ大統領け遂に辭職した

江原道生れのキ印
東大門で騷ぐ
過激な言辭を弄して

四日午後八時頃府內東大門京電車庫前で府內某所の新聞社に勤務中の二十五六歲の朝鮮人男が突然同事務所のガラス窓をたゝき割り朝鮮〇〇萬歲を叫んで人々が驚いて周圍をとりまくや一くさりの過激な大演說を初めなほも〇〇萬歲と叫べるので、派出所員が取押さへ署に連行取調べたところ、江原道原州面生れ住所不定鄭龍瓚といひ精神に異狀あるらしく目下留置中

進展につれ連累者があるのではないかといはれてゐる

紐育で排日示威運動

【ニューヨーク四日發電】本日當地のハノーバ廣場で數百の共產黨員が日本帝國主義反對の示威運動を行ひ『日本軍はロシア國境より撤退せよ』『日本代表を國外に放逐すべし』等叫び大亂に至らんとしたが警官隊のため漸く解散せしめられた

山口縣の聖者來鮮す
四五日滯在

山口縣美禰郡秋吉村の聖者といはれるクリスチヤン木間俊平氏は今回南滿鐵の招聘により滿洲各地で巡回講演をなし鮮滿朝鮮を通過することになつて、途中官民一同の懇望により新義州、宣川、平壤において歡迎の講演を開き、一般に洗心の感激を與へ、四日夜入城朝鮮ホテルに投宿した、京城では內鮮とも歡迎講演會をなし十日頃渡滿に向ふ豫定である

通化團長負傷か
柳河縣城の戰闘で

【平壤】若所着情報によれば通化第二團長け部下第一、二、三營と共に于芷山の命に依り柳河縣地方に出動を命ぜられ、五月廿八日江原八道江を出發したが、途中救國軍の爲めに惡戰され、團長け途中通化縣四道溝に於て、朝見山第一營長は同隊大祭討に於て共に負傷し迫擊砲二門、彈藥十數を奪はれたと

費込み店員
本町署で取調

本町署西田刑事け五日朝廿四、五歲位の內地人一名を引致して刑事部室で嚴重取調べを續けてゐる內容については同署では極秘に附してゐるが、聞く所によれば同青年け府內本町二丁目某商店の店員山田春雄（假名）で多額なつかひ込みをしてゐた事が同人の遊興で發覺し西田刑事の發覺となつたもので、五日早朝同店から同人が引致された、取調べの

説を初めなほも〇〇萬歲と叫べるので、派出所員が取押さへ署に連行取調べたところ、江原道原州面生れ住所不定鄭龍瓚といひ精神に異狀あるらしく目下留置中

女奪取
十數名の荒くれ男
親を殴り花嫁を搔拂ふ
慶南手岩里のナンセンス

【馬山】逃げて歸つた嫁さんを取戾さうとして十四人の荒くれ男を語らひ、深夜嫁込を襲ひ、親を殴り叩きにして女を搔拂つた、と云ふナンセンスな話……

女 は慶南咸安郡大山面手岩里の長女點順（二〇）と云つて昨年十一月頃同郡北面月村里鄭相祚（二〇）へ嫁いだが、夫の不甲斐なさけ年中花嫁さんを不自由さすので花嫁さんとう〳〵愛想をつかして歸つてしまつた

然 し男に頼けせる筈はけ出來ない女けけし出來ないかな取法を企て去る二日午後十一時頃同郡十三名を語らつて前記の始末に及んだものである

そ れがあまりに荒つぽ過ぎた爲め騷然沙汰となり連中は一蓮托生で拘留、女け再び實家へ歸さねばならなくなつたが、馬鹿を見たのけ十三人の若衆連中で、さんぐ油を絞られ女には平謝まりにあやまつてやつと放免されたと

モダンバス 新車五臺

◇……五日の朝京城の幹線路を縫ふて走る新裝のバス五臺――京城府が新年度豫算に一萬五千五百圓を計上して買ひ求めた府營バスが來た

◇……午前九時半道警察部員、府會議員、井上府尹以下各課長等五臺に分乘して太平通りから鍾路、南大門、鍾路、蠶兵等を經て府廳前に歸るまで約二時間、何れも口々に我等の『街の自動車』の乘り心地を讃めたゝへて就役した

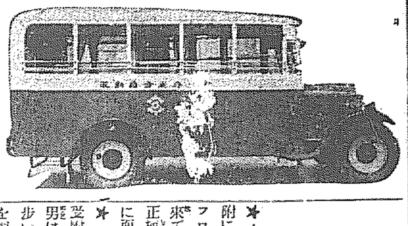

新車五臺は陸軍保護自動車で東京石川島自動車製作所の製造にかゝる純國產優秀車『スミダ』A4號でこの前身たる『ウズレー』號の機關機構總てに改良を加へたものである

◇……今迄の車體に比し長さ、幅員さ、何れも優つてをり車體け明朗な卵色で、內部でも硝子戶の開閉器を設けた點なども新しい試みである

◇……六日の車體試運さへ濟めばその日にでも街頭に御目見得、府民へのサービスに當る筈である（寫眞け新車）

正一位の男現る
フロック姿で總督に面會を求め方行不明

★……四日午後三時頃、總督府受付に氣品卑しからぬ三十歲前後のフロック・コートを着た朝鮮人が來て、正一位勳一等功二級公爵金正和と記した名刺を通じ宇垣總督に面會を求めた

★……仰々しい名刺に感心された受付子がとまどつてゐる間に件の男け早速二階に上り、あちこち步いて又階下に戾り、何れへか姿を消してしまつた

★……此の報に接した鍾路署では多分狂氣じみたものと物笑ひ氣にけしてゐるが、先づ一應け取調べる必要ありといふので各署に手配して正一位の男を尋ねてゐるがまだ行方が判らぬ

盗んだ歸り道にご用

府內忠信洞一八番地鄭大模（二九）け五日午前六時頃鍾路四丁目の某所宅田末吉方に侵入現金二十五圓を盗み出したところを東大門署吉田巡査に捕つた

プール開き

龍山鐵道プールは五日から開かれましたダイビングに背泳に平泳に秘術をつくしてゐます（上）門田見氏のダイビング

少年窃盜團檢擧
本町署の刑事隊活動
第二回の掃蕩に成功

本町署司法係鈴木、金兩刑事は五日早朝府內光熙町方面から三名の朝鮮人少年を引致し目下取調べを進めてゐる、邪れけ本町署管內にコソ泥、カツパラヒなどの竊盜事件頻々として起り、同署では刑事を督勵してこれが檢擧につとめた結果、谷道安組、鈴木金組の兩刑事隊の搜査により三月末より前後二回に亘つて各々十餘名からなるチンピラ竊盜團を逮捕しその根絕を圖り、當時けコソ泥組の跋扈もやゝ數を減じたが、最近に至り又々同種犯罪が激增したので同署では躍起となつてゐた所今回の鈴木金兩刑事の活動で三人の逮捕とみるにいたつた譯で、尚連累者多數あるものとして活動を續けてゐる

元山の火事
三棟四戶燒く

【元山特電】五日午前零時四十分元山府濱通り二丁目三番地雜貨商柳甚宗方から出火、火の廻り以外に早く棟つゞきの平川商店及び小泉石炭部を全燒し坤德風呂屋に延燒したが、消防隊の活動を幸ひに無風であつたゝめ二棟四戶を全半燒して同一時二十分鎮火した、損害約二千圓、小泉七千圓平川五千圓の火災保險に附してあつた

新堂里の泥棒
錦や夜を盗む

四日午後一時より四時までの間に市外高陽郡崇仁面新堂里富永幸太郎方に泥棒が侵入し時計二個洋傘一本の外銘仙と銘井八枚（價格總計六十圓）をぬすみ出した犯人あり東大門署で犯人搜査中

硬球戰
第二日目

全鮮庭球（硬球）選手權大會第二

城大コート

シングルス第一回ラウンド

京師細田（66—12）西本城大
大和倶松尾（66—12）小川城大
城大巨司（66—14）森 金電
CKL三上（66—00）（棄權）矢野鐵道
京師殷治（66—00）（棄權）木村京師
城大 李（66—00）（棄權）濱 城大
鐵道內藤（66—33）瀨平城大
京師 金（66—00）沼澤城大
城大杉浦（664—146）辛 金電
朝鐵佐々木（66—00）（棄權）大野鐵道
CKL姜（66—23）眞毛城大
朝鐵石井（66—24）金 城大
鐵道 菅（66—21）松倉三井
京師下村（66—00）（棄權）本鄉京師
京師山口（66—34）矢野金電
殖銀野副（66—00）（棄權）有馬無所屬
殖銀 金（608—360）林 延福
興南加藤（66—00）（棄權）宮尾鮮銀

シングルスの準決勝及び決勝戰を四時より城大コートでダブルスと開始したが夕刊締切までの戰況け左の如くである、備明六日け午後行ふ筈である

自動車の御用

京城驛前 朝日自動車商會 市內タクシー部 電本八二〇・二三八六
○圓タクの元祖 ○新車 ○時間が正確 ○驛前に常置

學生弓の大會
城大道場で擧行

朝鮮學生弓道聯盟リーグ戰は五日午前十時から城大弓道場に於て擧行された、先づ山崎聯盟長の開會の辭があつて內田師範の矢渡式、各校代表の總射、鳥田氏の金的があつて式を終り競射に入つたが參加校は城大、醫專、齒專の三校である（寫眞は弓術大會）

經費の都合で出發豫定を變更
オリンピック出場選手

【東京電話】全日本陸上競技聯盟では四日午後五時常務理事會を開きオリンピック出場選手男子一部は二十三日の龍田丸で、女子、男子殘りは三十日の大洋丸で出發の豫定のところ、經費の都合で男子全部は二十三日、女子は三十日出發するに意見一致した

京師勝つ 7A―2
善隣及ばず
中等野球リーグ

中等學校リーグ京師對善隣の試合は五日午前十時十八分より京城グラウンドで擧行善隣先攻、審判（球）鈴木政（壘）吉富、小城

	一	二	三	四	五	六	七	八	九	
善（先）	0	0	1	0	0	0	0	1	0	2
京	1	0	0	1	0	0	4	1	A	7

◇一回（善隣）川島、西本ともに三振、今岡投ゴロ▲（京師）和野內遊ゴロ失に出で宮本四球についたが和野內投手牽制球で一壘に刺され濱田の投ゴロで宮本も二壘に封殺されて二死後濱田二盜、投手暴投に一擧ホームを衝いて一點を先取（善零京一）

◇二回（善隣）凡退▲（京師）一死後小木谷、松本ともに四球に出たが山元中飛、岡本三振（兩軍零）

◇三回（善隣）李三間一塁邪飛球に一擧し進し投手牽制球惡投に三壘を得、川又の右飛で得點、同點となる、池尻三振、川島投ゴロ▲（京師）和野內二壘右を拔いたが二盜に失敗し宮本右前安打に出でたが濱田中飛後二盜し更に三盜を企てゝ成らず（善一、京零）

◇四回（善隣）今岡三間失に出たのみ▲（京師）杉本三遊間に安打木潤のバントに進み小木谷三振後松本の二壘オーバーの安打で得點、一點をリード（善零、京一）

◇五回（善隣）猪神一壘ベース上から線外に轉々とする二壘打を放つたが李三振、川又右飛、池尻二飛で逸機す▲（京師）和野內三壘右を拔いて出で二盜し宮本三振後濱田の右前テキサスに三進、濱田も二盜、杉本四球、木潤のスクイズバントは裏をかゝれ和野內本壘寸前で憤死し小木谷中飛でチヤンスを逸す（兩軍零）

◇六回（善隣）川島三振、藤本死球で出で二盜したが後援なし▲（京師）無得

◇七回（善隣）二死後李中前安打に出たが二盜ならず▲（京師）宮本左前に安打し濱田二飛後杉本三壘左を拔く安打に二進、木潤また同じところを拔いて宮本得點、小木谷四球で滿壘、松本の遊前で杉本本壘に封殺されたが山元の三壘右を拔く安打に木潤、小木谷得點し松本も三進し山元二盜、投手二壘牽制球惡投に松本得點し四點を收む（善零京四）

◇八回（善隣）川又遊飛落球に生き池尻三振、川島右飛後二盜し藤本の二壘左を拔く安打に得點▲（京師）和野內三壘左を拔き二盜二死後杉本右翼越三壘打に得點（兩軍一）

◇九回（善隣）伊藤投手のグラブを彈く安打に出で孔三振後二盜し猪神遊前後三盜にも成功したが李三振で空しく結局七A對二で京師勝つ（時間一時十三分）

善隣（先） 川島 藤本 今岡 伊藤 孔 猪神 李 川又 池尻
8 3 1 2 9 6 7 4 5
京師 和野內 宮本 濱田 杉本 木潤 小木谷 松本 山元 岡本
8 3 7 2 6 9 5 4 1
打數 安打 犠打 三振 四死球 失策 盜壘 殘壘
32 2 4 0 4 9 1 2 5
35 7 13 1 7 5 5 5 8
備考 ▲三壘打 猪神、杉本▲暴投 今岡 試合時間 一時間五十五分

護國寺の諸式

日蓮宗京城護國寺では五日午後二時から旭町同大堂內にて郡守上人辭任式及び西村司監就任式を擧行、六日午前十時から同所に於て國光宣揚大國影會及び滿洲上海事變戰病死者追弔會、午後一時から追弔施餓鬼大法要、七時から記念大講演會を行ふと

辻本勝つ

辻本商店對三井物產支店の軟式野球試合は五日朝南大門小學校々庭に於て泉波（球）郡筑（壘）兩氏審判のもとに三井先攻に開始、辻本最後の一點に四A對三で勝つた、メンバー左の如し

辻本 0100003
一二三四五六七
三井 0000003 3計A4

三井 村戶 田村 高橋 後藤 田西 松大 具 謝
１２３４５６７８９
辻本 辻村 口本 田木 尾 彩 本 大山 下西 服辻 山北 白

京日案內

五號活字十五字詰五行一回一圓五拾錢 二回目から一回毎に五十錢 料金は前納の事

店員 小學校卒の內鮮人十八歲迄二名採用 保證人を要す 京城苑町 文具雜誌店

小店員 具人用貸料品に經驗ある年齡二十歲以下のもの 保證人を要す 市內に確實なる 佐藤牧西店 電本二九番

特別 會員募集 各二名 東京法學博士 大日本法令普及會

支社 長急募 各地支社長採用 手當給付 大分縣長

恩給 長期低利 京城府大通 西村商會

恩給 四年分迄他に比類無き低利 京城府 本町二丁目

恩給 有利に他と比較を願ひます 京城府古市町

塩井醫院
淋疾 皮膚 徽毒 下疳 科
黄金町一丁目（三井物產橫入） 電本三〇九〇

トミボートワイン 最高級白葡萄酒

田中時計店
京城本町二丁目 電話本局二一五五 振替京城四三一八七

書籍 古本
高價買入御報參上
新刊本特價以下特價提供均一部十錢から六十錢迄
京城旭町 金剛堂書店 電本三三三七

淋疾 局所新藥
淋病新藥 ブラオンギン ゲンゴール

本劑は前東京吉原遊廓吉原病院長佐藤榮先生が十餘年間數千の患者に實驗研究して、始めて完成發表せられたる新劑にて、既に多數專門家の臨床實驗によれば、治淋劑としての最強要點たる深達、殺菌、消炎三作用の敏速的確にして治療期間を極端に短縮し得たる點は、絕對に他藥の追隨を許さゞる處とす。而も殺菌力頗る強烈にして〇、五乃至〇、八瓦（尿道粘膜に塗布する程度）の極少量にて使用一回毎にその效果メキ〳〵顯はれ、洗滌藥等の如く藥液と共に淋菌を後部に送入する憂なく、反つて之等を誘發する淋疾睾丸炎等を併發する如き怖れは絕對になく、豫防し得る作用は、最も本劑の實驗を誇らせる處なり。

定價 二〇瓦入（約十日分）三円五十錢 五〇瓦入（約廿五日分）七円 八〇瓦入（約四十日分）十円
送料 內地十五錢 海外四十二錢

東京市芝區三田通新町十三番地 日東藥化學研究所 製造責任者 河原
全國有名藥店にて販賣す

創業三十五週年記念特賣

誠鶴一升入瓶詰景品
壹等 純金寶石入指輪
空籤なし 必ず拾錢當ります
賣出三ヶ月間 自昭和七年四月十日 至昭和七年六月十日
深見釀造場 仁川

外務社員招聘
敎養あり努力の人を募る 年齡廿五歲以上 我社の理想に共鳴の士は來れ 前勤地鮮內任意 履歷書添へられよ
京城府南大門通一丁目 日本生命支店

謝恩大賣出し
六月四日より八日まで五日間
鞄、折鞄類、夜具入、其他
去月火災に罹りました節は皆樣に一方ならぬ御同情を辱うし謹てお禮申上ます
漸く此頃復興いたし不況時大安値の新荷品揃と相成ましたから謝恩の爲め原價を切た空前絕後の大破格値段にて賣出します。是非期間中一度御來店願上ます
京城本町二丁目四七 但馬屋鞄店 電本二四八二番

香料 製菓飲料水用 化粧品製造用
香水原液 着色料 染料
佛國ローチエ香料會社代理店 乙カセラ染料會社特約店
京城府花園町九七 東華洋行

專賣特許 イマヅ蠅取粉 人畜無害

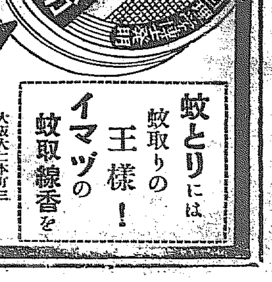

今津化學研究所博士發明
專賣特許
▲イマヅの蠅取粉を備へて置かぬと急場に困るとどなたでも申されます
▲蠅ばかりでなくどんな虫でもわけなく全滅
▼ニセ物あり是非イマヅご御指定を▼
蚊とりには蚊取りの王樣！ イマヅの蚊取線香を
本舖 大阪大仁本町三 今津化學研究所
到る處の藥店に有
H.73

地方版

佐藤次長一行 本腰で羅津調査 十日頃大連出發の筈 相當長期滯在？

【大連】關東廳への報道に依れば佐藤滿鐵次長及滿鐵技師等の羅津港調査隊はいよ〳〵十日頃大連を出發して來北することになつた、この調査隊は相當長期滯在する爲め關係筋では一行の宿所準備につき手配中であり、一方調査に要する船の用意その他足もとから鳥の立つやうた騒ぎに接して競争に奪ひ合ひをやつてゐるが、清津、雄基等で充分の準備が出來かねるので咸鏡方面に手を廻してゐる

羅津灣の終端港早期出現 足元から鳥の騒ぎに 清津方面やゝ焦る

【清津】○○線の終端港として何れ將來羅津が登場するものと觀られてはゐたが、それは遠き將來の問題として清津附近は至極樂觀的態度をもつて羅津説を迎へてゐたが、最近急に調査隊が來北して同港に本腰を入れて調査することになつたとの報に接し、異常の衝動を與へられた、尤も清津港の將來施設は今後において各方面に漸次充實を見るべく、例令南迴線が多少遅れたとしても、背後を結ぶ一線は清津に集中すること明瞭で、雄基羅津のそれとは線路及び背景の系統を異にするもので、決してその將來を悲觀するには當らぬが、羅津港の修築が急速に着手される時は幾分の上に事成りの懸隔があり、その點憂慮する向が多い、殊に新市街地たる輪城川線内の土地に期待をかけて買付た者は忽ち地價の激落に遭ひ投資に困却してゐる有樣である

海軍側も視察 植村少將がちかく來北

【清津特電】横須賀鎭守府所屬海軍少將植村淺夫氏は近く横須賀出發京城を經て十一日清津に到着してゐる

○○線の人夫不足 苦力の繰出 間に合はず

【清津】南迴線が延び〳〵となつてゐるのに對して北迴線は反動的に加速度となり最初の豫定より工事期間を短縮して今年末までに竣工せしむべく八つの工區が一齊に大馬力をかけ出した、それが爲め從業人夫の不足を訴へ、更に天津方面から苦力を輸出さす手配であつたが、支那官憲が之を邪魔して應じず、さりとて間島在住の朝鮮人では能率に遺憾の點があり、鮮内道下部は目下人夫の手不足に惱んでゐる

迷惑千萬な氣紛れ放火 消防隊員の活動「振りが見たいと」

【靈光】去る五月十八日午前二時頃靈光面道氣象社へ放火したのを初めとし其後城内外の各所に放火があつたので靈光署では必死となり犯人檢擧に努めつゝあつたが五月二十五日容疑者として靈光面東道里利明荣(二七)を引致し嚴重取調べた處右は靈光消防組が今回二千五百余圓を投てガソリンポンプ其他消防器具を購入し每夜組員の訓練を行つてゐるのを見てその組員の實地活動の状を見たくて同所に放火したことを自白したので靈光署では五月三十一日書類と共に木浦檢事局へ送つた

平壤の大競馬 四日から 大院里で

【平壤】平南レース倶樂部主催春季競馬大會は四日から平壤興里大院里大競馬場に於て擧行、百五十餘頭の競馬は疾風の如き奔走振りを見せ場を圍繞する觀衆、馬券募で大盛況を呈してゐる、尚六、七兩日は休み八日から四日間競馬開催の筈

清敦航路大繁昌 度數を増し船腹增大か

【清津】清津敦賀間の直航航路は航旅客を増し三日の清津上陸客八十餘名を算し最近の記録を破つた、北鮮運輸會社ではこの趨勢に鑑み來年度を待たずして船腹の增大と航海度數の増加を圖る必要ありとし村瀬社長からこの旨提案するに至つたが、差當り四千噸級船を配すること、一隻をもつて行ふ時は他に寄港せず純然たる兩港間の直通航路として月四回往復が可能であり、二隻を配する時は現在の寄港地をそのまゝとして月六回往復が出來るわけであると

建築材の外に薪炭材造成 咸北の新造林計畫 基本的調査に着手

【羅南】咸北產業開發の一項目である道の造林計畫は輪伐の道有林に對して施業案を作成し實施中であつたがこれまでの實施狀況によれば案とは余程の距離あるものなることが判明し既成施業案に對し嚴密なる檢討を行ふの必要を生じたのでこれが根本的調査のため二千八百圓の豫算をもつて道山林課より三名、營林署より三名のほかに更に二名を臨時雇入れ合計八名の調査隊を組織し本月十日頃より約三ヶ月間の豫定で調査を行ふことになり二日調査員の打合せを行つたが、可及的速成の收入の道は薪炭用材の造出にあるところから建築材の造林に加ふるに更に薪炭樹種を選定して造林し、良質の薪炭材造出に努むべく大體の根本方針が決してゐるもの〻如く、この大掛りた調査の結果生み出さるべき施業案は本道產業の興隆に關するところ大なるものあり注目すべきものである

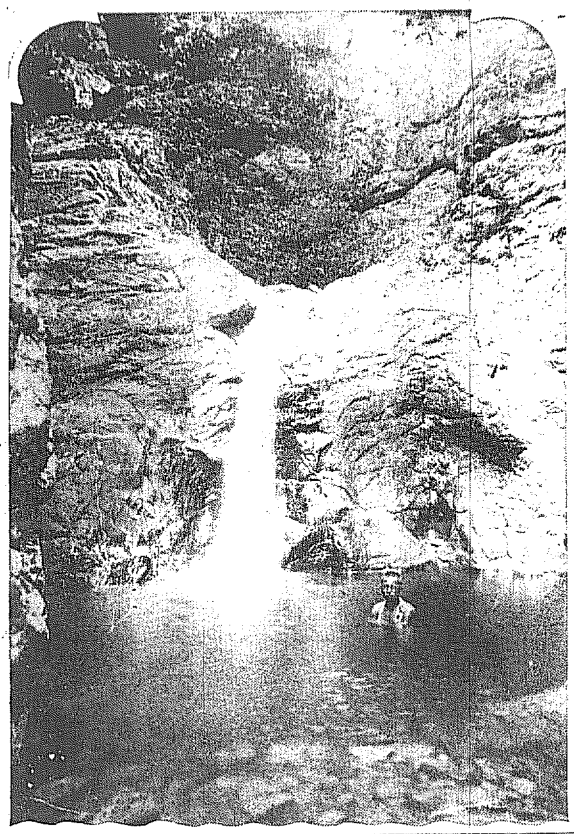

瀧と湖水めぐり (13)
その名も床しい 春川の登仙瀑

◇……邑から坦々たる京春國道を自動車で走ること小一時間『この奥に瀑あり』の標札に導かれ小徑傳ひに約一町を三洞山の奥へ辿ると、そこには相競ふ如く、或ひは左に鳴き交はす如く、東西の左右兩方から、そゝり立つた奇岩怪峰が息詰まる程相切迫して岩洞を形成し、その下を渓谷から溢れ出る渓水が滾々と流れて、眞夏もたほ冷風颯爽く別天地が展開する

◇……岩石ののしかゝらんとする壓迫感を頭上に感じつゝ、この岩洞を飛石傳ひに約三十間奥へ突入るとそこに二十餘尺の『登仙瀑』が深潭の淵（三十余坪の廣さ）に向つて玉と散り、岩石と瀑とが織り出す斷崖境へと吾々を誘引する、『登仙瀑』とは字義通りに、その昔、仙女が舞下り身を清めて再び『登仙』したといふなまめかしい傳説に則つたものである

◇……規模小にして壯觀とはいひ難いが、十七、八のはぢらひ易い處女の様な嫡艶たる味をとるべきであらう。日夜幻想的た瀑水の歌を奏でつゝある、此の愛らしい登仙瀑は、最都に囁く春川市民に、清涼のオアシスを提供し、夏の行樂地として非常に親まれてゐる。なほ、この上方に又、二三の小瀑が段々になつてゐて、いよ〳〵奇勝を誇る岩石風景が秘せられてゐるが、人々は余りこれを探らうとしないらしい

滿洲行脚漫談 (三) エロ味溢るゝ 喇嘛寺見聞記

大邱支局　小西生

我等の慶北滿蒙視察團一行が北大營の戰跡を弔つて喇嘛寺に參詣した時の事である。奉天城外觀瀾たる平原の彼方、こんもり繁る森に聳立つ喇嘛塔如何にも滿洲氣分を表徴する情景だ。寺院に入れば道が喇嘛教は淫靡教だ、喇嘛塔を始め草木陽を象らざるなく正にエロの殿堂に至るまで目に映ずるもの悉く陰たることを肯かせる、殊に本堂諸佛の中央に安置される本尊は極めて醜怪に大膽に醜猥な○○を敢行中の立像で下から隱間を仰ぎ見るやうに回廊があつて、等身大の男女兩神が相擁し乍ら子供を四足で蹂躙しながら天國の歡樂に醉する現實と表情は全く正視するに忍びぬものがあり一行の婦人連は遂に殿内から逃出した程である

×　×

喇嘛教は滿洲民族の最も恐るべき強敵は蒙古族であつた、滿洲は武を以て征伏することの不利を知つて宗教の力を以て自滅去勢しようとしたのが此の喇嘛教であつたのだ、無智で原始的な民族の信仰は期せずして男女和合の神秘を謳歌した。而も風習上長子以下の要體を許されぬ民族で獨り喇嘛僧のみが女を自由にする特權が設けられたので二男三男は爭ふて僧房に入つて喇嘛僧となりあらゆる女性を蹂躪して職有からせた爲め一世は擧げて有閑となり亡國病が蔓延し民心が去勢された如く女に享樂を認められた喇嘛教で風靡するやうになつて宗教の目的が達せられたのだらう

×　×

然るに近世に至つて支那は群雄割據の戰國時代を現出して悠長な僧院を貪る餘裕もなく兵匪に追はれて宗教を顧みる暇もなく今日では寺院などが荒廢したが滿洲國の出現に依つて喇嘛僧の飛躍に伴ひ、近く大祭も復活するらしく喇嘛教の黄金時代が來るものと見られるのも面白い、よそでは見られぬ現象だ

會寧の出動部隊慰問 物部邑長近く出張

【會寧】間島出動將士慰問に就て去る一日夜本願寺で商工會議所主催の下に協議會を行つたことは既報の通りであつたが翌二日更に午後四時より公會堂に一般公職者其他多數參集、慰問使として物部邑長を煩はすことに決定、なほ此際商工會は隣接地たる商業人士が新興家としての間島の狀況を視察するは極めて必要なりと稱し若干の旅費を補助する條件で隊員の募集に取かゝり七日を以て締切とするさうであるが同會の前田敷野の正副會長を始め相當賛成者がある模樣である

三人組の倉庫破り 仁川署で逮捕

【仁川】前科者のみの倉庫やぶりの一團が四日仁川署に擧げられた、住所不定前科三犯權□□(三一)同金□龍(二〇)ほか一名は四日未明府内新町一一支那雜貨商王承鄕方倉庫に合鍵を利用して侵入しゴマ油四箱をぬすみ出し府内某商店に賣却しようとしたが、同店でマークに不審を抱き前記王方に問ひ合せたので足がつき同日午後六時頃府内松峴里臼昌信(二五)方で押し込してゐるところを張り込み中の仁川署員が大格鬪の末前記三名を逮捕取調べの結果逃走した共犯と共に本年四月頃から京城府内各所で倉庫破りをはたらいてゐたもので被害價格は數千圓に上つてゐる

一ばんの内に二組の棄兒 犯人 捕へて見れば 何れも若い母

【大邱】捨兒の都市……と云はれてゐる大邱は依然として捨兒事件は全鮮第一位を占めてゐるが三日夜は二件もの捨兒があつた即ち午後九時頃西城町一丁目六十三番地に生後二ヶ月にもならぬ男の子を棄てゝあるのを大邱署員が發見し直に犯人搜査に努めた結果、その附近で犯人を逮捕したが右は慶州郡西面模井里金今仙(二三)で目下同棲してゐる夫よりこの子は前夫から懷胎したるものだから俺は養育出來ないから實父に引渡せとせめられた結果子供の處置に困り遂々大邱まで可愛子供を棄てに來たものである。これも同夜十一時五十分頃、明治町一丁目 天主教會の門前に生後六ヶ月位になる男の子を棄てゝあるのを通行人が發見し大邱署に屆出たので大邱署では直に刑事を現場に派し犯人搜査に努めた結果四時間後犯人を擧げたが右は慶山郡南川面三省里尹七星(二)で去年夫に死別し淋しい心をやるせなく遂に慶山面中里にゐる妹婿の徐龍守(二)と情交を結び姙娠し不義の子を生み世間態を恥ぢて棄てたものである

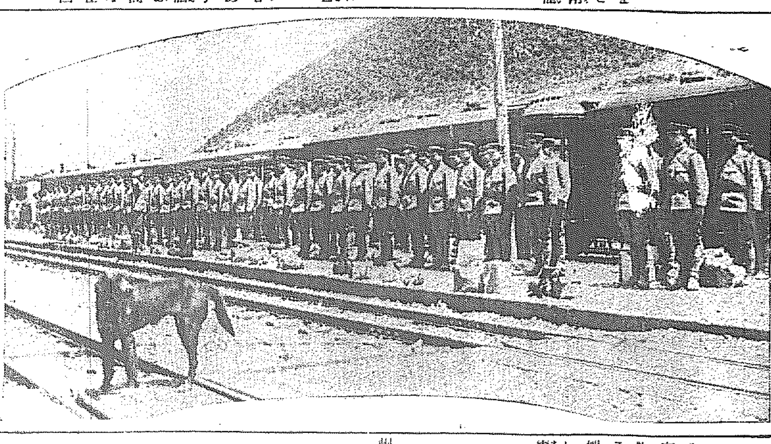

寫眞說明＝軍國多事の折柄國境守備の第一線に新に國家の干城たるべく二日茂山に到着した新兵さん

咸北の緬資金 五十萬圓 近く貸出し

【羅南】本年度緬作資金五十萬圓の配付は近く認可を見るべく十日頃には關係者に交付出來るであるが、本年の貸付實際は四十萬圓程度であらうと見られてゐる

酒と心中 意地穢いお客さん

【釜山】慶南金海郡邑馬縣里の富農許萬錫氏は去る三十日亡父一周忌の法事を營んだが近鄰より參集した約一千名の人々を饗應し卅一日朝まで飲食せしめたが強かに醉飲した酒の爲めに半死半生となつた者三十名に達しその內九名は公醫の手當も甲斐なく心臟痲痺を起して死亡した

守備隊配屬初年兵 それ〴〵出發

【羅南】守備隊へ配屬さるべき初年兵は歩兵七十六聯隊より慶源守備隊へ八十四名、慶興守備隊へ四十七名で、慶源へは永田中尉引率、慶興へは吉富少尉引率して三日午前六時五十分羅南驛發列車で出發したが、途中同日夜は鏡城に一泊四日入隊する

會寧醫院の自動車

【會寧】道立醫院は過般患者用自動車を購入しこれが使用の準備中であつたが愈々一日から運轉することゝなり患者往復にも五十錢にて從來に比べて患家の負擔は半減することになつた

若者の轢死

【光州】四日午前七時頃全南光州驛と松汀驛との間（松汀里起點十三粁の地點）に年齡二十歲位の朝鮮人轢死體ある旨光州驛より驛前派出所へ屆出があつたので光州署から署員出張現場の實地檢證を行つたが死體は頭部を兩斷されてをり三日午後九時通過の終列車に飛び込み自殺を遂げたものであるが此の青年は光州邑北町の理髮職人金鍾午(二〇)であつた

惠山線第五工區入札 盛陽社に落札

【清津】惠山線五工區東山谷水間は三日清鐵出張所で入札の結果四十六萬八千圓で盛陽社に落札次は七工區の入札であるが期日は未定明年秋までには八工區も入札に出すこと確實となり、清鐵以北滿鐵線を前にして、これに關係ある惠山線が大馬力をかけ出した

竹川市場 新設を認可

【海州】海州郡壯谷面では商取引機關としての市場なきを遺憾として豫て其の筋に竹川市場設置許可申請中の處五月三十一日附道知事より許可指令があつた

麥作も駄目 植付も出來ず 江原道海岸地方の慘澹たる旱魃

【江陵】打續く旱魃に惱まされてゐる江陵を中心とする江原道海岸一帶の農作は麥、野菜等は既に未熟のまゝ枯死し、かてゝ加へて水稻の植付は二割も出來得ない狀態で細民は益々窮乏に迫り止むを得ず乞食をする者多く悲慘を極めてゐる

汽車に衝突 刎ね飛され 無殘な即死

【釜山】三日午後三時すぎ釜山鎭州町三四大工張命煥(二二)は凡一町停車驛附近の踏切で折柄進行して來つた大邱行列車にふれ、自轉車諸共はねとばされ頭部胸部等へ重傷を負ひ即死した

渦巻形の ライオンかとり線香

●絶對マケずカブレる事のない 白毛染キング
安心して使用が出來しかも優雅な自然毛色に着色し永く色さめぬ理想的の白毛染の出現によつて從來のマケカブレによる惱みから完全に救はれることゝなつた
●定價七十錢
●絶對カブレざるを保證す若しカブレたる者には治療費を負擔いたします

日本ハイトリ紙
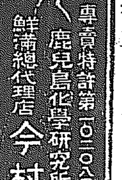
專賣特許第一〇二〇八号 鹿兒島化學研究所製
鮮滿總代理店 今村洋行

濕布に エキホス EXIHOS

肺炎・肋膜炎 胸痛・神經痛
液狀濕布の如き屢々交換する要なく從つて病者の安靜を害せず又看護者の手數を省く
包裝 一〇〇瓦入 二五〇瓦入 五〇〇瓦入 一キロ入 (全國藥店にあり)
發賣元 武田長兵衛商店 鹽野義商店
製造元 二巴合名會社 大阪市東區道修町

月經
醫學博士八木先生 諸大學病院醫長先生方 有効御推證
最新特殊强力流經劑 サンガー
月やく止り人知れず御心配の御婦人方よ！
人知れず煩悶の御婦人方よ 製藥の無效に迷はず效果確實なる最高の良藥サンガーに依つて御滿足と御安心を得られよ
本舗 京都市山の内四十九番地 眞生園
京城府光町二丁目八〇ノ七 眞生園京城支店
◎類名のないニセ通經劑に注意下さい

耳鼻咽喉科診察
京城府黄金町(電本六四二) 醫學博士 阪井清
自午前九時至十二時 自午後二時至六時

投網釣具
品質優良 價格低廉
四分目二三間 十一圓
五分目二三間 九圓五十錢
絹糸製投網各種
カスミ網 三間 三圓
京城明治町一丁目(交番所前) 漁具商 秋岡商會
(御小賣共 定價表進呈)

近代人の求めるフレッシュな感觸！
ランランポマード

￥.30 ￥.50 全國有名藥店化粧品店にあり

映畫・演藝

満洲國立映畫に 舊政暴露映畫を製作 第一回作品として

満洲國々立映畫製作所は其後根本的組織建築になる東洋一の映畫撮影所を目標に、満洲青年、總力誠一、四氏が共和の意氣の興奮を得て準備を進めてゐるが第一回作品は新國家満洲國建國に至るまでの舊政暴露映畫と決定目下脚本執筆中であるが脚色は全部満洲國人の素人のみを使用し撮影は全部ロケーションで自然な劇を作り満洲國映畫とする筈である、撮影機はベルホーエルとアケーリー兩機でアイモを使用しトーキーは結局の研究になる[illegible]システムを採用することになつたこれが完成の上は共和黨の青年黨員によつて約北組の配給網を組織して山間僻地に至る巡回新國家の何なるかを徹底せしむる筈で六月上旬着手八月頃には完成する、撮影所は新京郊外の寛城子に建設されるが目下撮影の組織中で八月ごろには起工されるであらうと

[illegible]手したが昭和四年の歳月は流れたがいまも完成に至らずファンを失望させたにすぎない、この間日本映畫界は[illegible]と同時に[illegible]より[illegible]に至り撮影所も數回改築[illegible]、撮影所は本年一杯にあつて來ないかどうか疑問であるまで申し出されるが當局では「今年中に竣工するかどうか疑問である」と語つてゐるがこれを延ばしてくれと言はれたら延ばすことになる」と語つてゐるが痺れをきらした形である

八百坪の大トーキーステーヂを 寫眞化學研究所が新設

寫眞化學研究所はいよ〳〵今後トーキー製作方針を樹てた[illegible]千恵藏の「旅は青空」より同時撮影で行ふ計畫を樹てたがいよ〳〵今後トーキー製作方針を樹てることに決つたが一方同所のトーキー・ステーヂは研究所附近に八百坪の大トーキーステーヂの建築に着手した、中央に機械室を設け両側にステーヂ二棟を建てられる筈でトーキーステーヂとして頗る理想的なものであるといふ近くも初秋までには全部完成する事になつてゐる

東洋一の日本劇場 いつ竣成するか

千恵藏の「旅は青空」より今後日活トーキー同時撮影を前村でやり賑々と發表します京都の撮影所にトーキーステーヂを設ける事は明年になりませう

六日(月)

午前○時○分 氣象通報、各地天氣概況
同一○時四五分 料理獻立、日用品値段、鮮魚卸相場 仁川觀測所發表
同一一時五九分 正午の時報、ニュース
午後○時三○分 新內「若木仇名草」蘭蝶 鶴賀若狹 光榮
同一時一○分 夏季衛生講座 夏季に注意すべき疾病と飲食物 金弘植
同一時一五分 家庭講座(一)家庭の教育者としての母親へ(二)京城中學校 加藤
同二時○分 ニュース、公示事項
同六時○分 子供の時間(但し運動競技なき時は)
同六時三○分 英語講座(A) 初等科(二十三) 岡倉由三郎
同七時○分 ニュース、公示事項、職業紹介事項、プログラム發表
同七時三○分 講演
同八時○分 常磐津(A) 朝顏の日記と時獻 白鳥省吾 常磐津政太夫 三味線 常磐津政路 上調子 常磐津梅造
同八時三○分 歌澤(A) 一、わし國 二、ロ吾ニ 唄 歌澤寅之助 三味線 歌澤寅次
同八時五○分 連續浪花節(A) 小松嵐 第二席 東家左樂遊
同九時三○分 時報(A) 氣象通報、各地天氣概況
同九時四五分 西洋雜歌 一、戀心歌 二、舟の歌 三、寶過歌 四、アリラン 五、[illegible] 金玉 仁川觀測所發表

京日特選將棋(三)

圖は第四十手の局面
先手 六段 池田卯八(不段)
後手 六段 辻繁之助(京城)

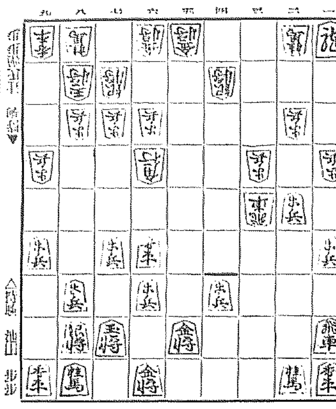

圖面以下の指手
▲一九角成 △同飛 ▲五七歩 △六八金成 ▲三八飛成 △三九歩
▲同龍 △五五馬 ▲四八歩 △一七桂 ▲三八龍 △三九歩
▲三五龍 △四六馬 ▲同龍 △同歩 ▲五二香 △四五角
(先手は此處で)△先手二度目の三九歩打ち後重し、こゝは四六馬を捕して後を狙ふところであらう△先手四六馬、同龍と切れば敵の手中に角を與へてはますく戰ひにくい。

今日の新刊

(本社寄贈新刊書)

邦文部 ▲朝鮮(五月號)大山[illegible] ▲金南[illegible](五月號)▲坂本[illegible]
▲朝鮮總督府及所屬官署職員錄 本府▲大邱刑務所例規 大田刑務所▲朝鮮に於ける受刑者の發喜 刑務所長代理に關する研究(第十回報告)小早川九郎著 ▲朝鮮之衛生 第九號 月號 ▲天然[illegible]時報(第三十二號) ▲月刊ゴム(五月號)藤井子良一 佛教(六月號)[illegible] ▲佛教(六月號) ▲第一築業月報(第一號)▲京城雜誌(第三三四號)▲天主敎會報(第六十三號)▲朝鮮[illegible] ▲朝鮮生活(第十一號) ▲金剛山(第二十號) ▲金剛山之光 ▲白頭山(第六十九號) ▲女人(三版)▲金天照(二版) ▲審判(四版)▲特別(二版) ▲金正吉▲商工朝鮮該刊趣旨書(ビラ)

出版界

▲日本政治經濟年鑑 昭和七年版一圓五十錢(東京神田區一ツ橋通三岩波書店發行)
▲超意識心理學 本書は心理學の大家フロイドの著で林髞氏が翻譯せるものである定價一圓八十錢(東京神田區今川小路二ノ一アルス社發行)
▲佛蘭西語短期大學 本書は博士吉江喬松氏の監修せるもので簡明なもの定價一圓五十錢(東京本郷區湯島六丁目二八大學書林發行)
●東満州島の開發 ●セルパン 六月號、地球のエスプリ十錢(東京市麴町區一番町五第一書房發行)
●東滿洲島の開發 本書は吉村登六氏が處女の料地、農產林業鑛產の交錯せる滿洲間島の將來の我國に必要缺く可からざるを知つて著はせるもので、希望者には實費にて頒布(京城通太町一五一朝鮮交通協會發行)
●現代詩人 六月號二十五錢(東京杉並區高圓寺八五七 東北書院發行)
●東洋と經濟 五月號四十錢(京城府元町一ノ四一東洋と經濟社發行)
●漁火 五月號二十五錢(明石市[illegible]漁火發行所發行)
●水島 六月號神戶市須磨區若宮町[illegible]水島發行所一部三十五錢
●冬の土 第二卷第五號福島縣耶麻郡松山村大字鳥見山冬の土社一部十錢
●東亞經濟 六月號三十錢(東京麴町內幸町一ノ三大阪ビル東亞經濟社發行)
●國立公園 五月號、入會希望(內務省衛生局內國立公園協會發行)
●國勢グラフ 六月號、二十錢(東京京橋第一相互館發行)
●帝劇雜誌 五月號、四十五錢(東京牛込區矢來町五一帝劇雜誌社發行)
●農業世界 六月號、四十錢(東京日本橋本町三丁目八博文館發行)
●石楠 六月號、五十錢(東京市外中野町西町四〇石楠社發行)
●レーニン研究 第七號、三十錢(東京麴町區下二番町七〇南北書院發行)
●經濟學の財界と其對策 本書は高橋龜吉氏が不景氣の經濟の根因とその前途を詳細に著せるもの定價一圓五十錢(東京々橋第一相互館千倉書房發行)
●戰爭と平和物語 不世出の文豪トルストイの「戰爭と平和」より節をとり作品としての藝術的魅力とストーリの面白み、その中に盛られた偉大なる人生觀の哲學は讀む者の胸にヒシ〳〵と迫る力を持つてゐる、米川正夫著 若波書店發行 定價一部一圓六十錢
●家作を持す秘訣 細木盛枝著 東京神田區表神保町二、田口書院

●發行定價一圓五十錢
●美理句集 田中朔助(美理)著、長野市[illegible]二九、美理句集刊行會發行(會員頒布)
●現代語大辭典 從來刊行せられた此種辭典の缺點を全部補ひ、語數十萬三千、新型四六版總革製八百五十餘頁定價二圓二十錢、東京神田今川小路一の四白星社發行
●ダイヤモンド・イングリッシュ・デイクショナリー 三上節造編 東京神田今川小路一の四金港書院發行、一圓二十錢、一圓五十錢
●かるた會 第六卷第二號、東京市牛込區新小川町二ノ四、東京かるた會發行、一部二十錢
●朝鮮の畜產 第十一卷第三號、府內光化門ビル六號室朝鮮畜產協會發行、一部五十錢
●滿洲評論 第二十號十錢(大連淺路町十滿洲評論社發行)
●鄉土風景 五月號四十錢(東京府下大森不入斗一四九〇鄉土風景社發行)
●趣味と美術 六月號三十錢(東京日暮里元金杉一九六趣味と美術協會發行)
●地上樂園 五月號二十五錢(東京市外[illegible]地上樂園社發行)
●花道 第五號四十錢(東京府下大井町南濱川一七四二大日本華道協會發行)
●めかご 六月號五十錢(東京麴町區丸ノ內三丁目一二めかご社發行)
●詩 六月號二十錢(釜山府西町四丁目一六、かさゝぎ發行)
●植民 六月號五十錢(東京麴町區十六番町九〇日本植民通信社發行)
●東洋 六月號五十錢東京麴町區內幸町一丁目三東洋協會發行
●海外 六月號四十錢(東京市外落合町文化村海外社發行)
●旅 六月號四十錢(東京神田區猿樂町日本旅行協會發行)
●文學表現 三十錢(東京文學表現社發行)
●出版年鑑 昭和七年版一圓(東京神田錦町三丁目一八東京堂發行)

ロシヤ飾
安東縣市場通
大山堂

演藝案內

朝日座 本町五丁目 五月二十三日より
關西女優歌舞伎
嵐菊香 浅尾右朝次 中村小錦 阪東秀香 中村鯉蝶 一座
第一 河內騷動
第二 本藏下屋敷
第三 阿古屋琴責
◇第七の替り◇
入場料 特等金七十錢 一等金五十錢 二等金三十錢 小人金二十錢
毎夕六時開場。同六時半開幕

京龍館 東亞キネマ 五月二十二日より
(小學生十錢)
萬花地獄 前篇

龍山劇場 本町三丁目
川畑靜子一行

京城演藝館 本町三丁目
第貳回全鮮素義審査採點大會

中央館 帝キネ マキノ
析助權三

大正館
戀愛武士道
眼の新聞

東亞俱樂部 直營
奉天城一番乘
狂人大車輪
萬花地獄
アリゾナ、ナイト
路上の涙

喜樂館 日活直營
大平洋
大地に立つ
幻の花嫁

浪花館
英天風一行
滿員御禮

餘りうまくてチト食過ぎたと無理に付けた難癖タツタ一つ

味の素

宮内省御用達 味の素本舖 鈴木商店
(登錄商標)

仁川出帆豫定

●阪神 正出丸 六月一日
●瀬戶內、阪神 三天丸 六月一日
●阪神、伊勢以東 盛丸 六月一日
●門司、阪神 大順丸 六月一日
●阪神 百福丸 六月一日
●阪神 綾安丸 六月五日
●關門、阪神 漢江丸 六月五日
●阪神 島海丸 六月六日
●阪神 安丸 六月六日
●阪神 大東丸 六月六日
●阪神、京濱 古城丸 六月六日
●瀬戶內、阪神、伊勢以東、京濱 東洋丸 六月八日
●阪神、名古屋、清水、京濱 伏見丸 六月八日
●阪神 佐賀丸 六月八日
●阪神 雪海丸 六月八日
●尾ノ道、阪神 關東丸 六月九日
●阪神 赤城丸 六月十日

鮮航同盟會 仁川支店 仁川海岸町二丁目一二番地 電話長八六七番

阿波共同汽船仁川出帆

威海衛、芝罘、大連行 利通號 六月七日午後二時入港 六月五日午前十一時出港
威海衛、芝罘、大連行 第三共同丸 六月七日午後二時入港 六月八日午前十一時出港
鎭南浦、大連、天津行 長山丸 六月十四日午後二時入港 六月十五日午前十時出港

●朝鮮線並ニ郵船ニテ乘客荷物運送御取扱仕候
●乘客切符販賣所、京城三越支店內ジヤパン・ツーリスト・ビューロー案內所

代理店 仁川海岸町四 野口商會 電話二四番・一七三番

定期出帆 郵船

◎營口航路開始
就航船 京畿丸
毎月六日・十六日・廿六日仁川出帆 鎭南浦、大連經由營口行 電話一、一〇〇番

仁川出帆

代理店 國際運送支店

東京行	△佐賀丸	六月一日
長崎行	長山丸	六月一八日
大阪行	漢江丸	六月一二日
大阪行	芝浦丸	六月一二日
博多長崎鹿兒島	鎭江丸	六月一六日
安東行	會寧丸	六月一七日
大連營口	京畿丸	六月六日
鎭南浦行	鎭江丸	六月一〇日
釜山上海行	慶安丸	六月九日

木浦出帆

代理店 木浦支店

東京行	△佐賀丸	六月一三日
大阪行	漢江丸	六月七日
大阪行	平安丸	六月一五日
仁川大連行	鎭江丸	六月一八日
博多長崎鹿兒島	鎭江丸	六月一二日
釜山上海行	慶安丸	六月一二日

釜山出帆

代理店 大池回漕店

東京行	△武藏丸	六月二日
長崎行	長山丸	六月三日
大阪行	漢江丸	六月九日
大阪行	芝浦丸	六月一六日
大阪行	漢城丸	六月二日
博多長崎鹿兒島	鎭江丸	六月一九日
北鮮行	清津丸	六月一〇日
上海行	金剛山丸	六月一日
名古屋	慶安丸	六月一四日
大阪四日市	立神丸	六月二八日
清津、雄基、元山	立神丸	六月一七日

元山出帆

代理店 國際運送支店

東京行	△江原丸	六月一六日
大阪行	京城丸	六月一〇日
敦賀行	長白山丸	六月九日
伏木行	香川丸	六月八日
雄基行	金剛山丸	六月一六日
名古屋	立神丸	六月一一日
宇品大阪	立神丸	六月二六日
清津直行	立神丸	六月一九日

▼右之外各埋共同臨時船を配船致し船腹の潤澤を取計ひ居候
△印は船客御斷り

日本郵船出帆

歐洲行	宮崎丸	六月一日
桑港行	秩父丸	六月七日
濠洲行	熱田丸	六月二〇日

朝鮮北海道大連線

寄港地 大連、鎭南浦、仁川、群山、木浦、釜山、浦項、元山、清津、雄基、新潟、伏木、敦賀、函館、小樽、大泊

使用船
朝鮮海丸 三七〇〇噸 優秀貨客ディーゼル船
日本海丸 三七〇〇噸 優秀貨客ディーゼル船
鮮海丸 三二〇〇噸 優秀貨客汽船
明行丸 五〇七五噸 優秀貨客汽船

新潟北鮮北海道線 寄港地順序

小樽、函館、新潟、元山、西湖津、城津、雄基、清津、新潟
各船共貨物出廻りに應じ右の他臨時配船ス

鳴谷汽船株式會社 仁川出張所

仁川府本町四丁目二 電話五〇・一〇八

朝鮮汽船出帆廣告

仁川出帆
濟州行 毎日午前九時
唐津行 毎日午前八時

釜山出帆
麗水行(急行)毎日午前十時三回
元山行 各港寄港 毎日午後三時
木浦行 各港寄港 六月十九日、廿四日、八日

木浦出帆
濟州島行 六月中十四日、廿一日
釜山行 各港寄港 毎月四日、十六日、廿五日

朝鮮總督府命令航路 鎭南浦出帆

朝鮮北海道大連線(代理店 近藤式會社 電話五三九)
裏日本北海道樺太行
朝鮮海丸 五月十二日
日本海丸 六月十二日
裏日本北海道行
鮮海丸 六月廿四日
朝鮮海丸

仁川出帆

(代理店 日鮮運輸株式會社 電話一〇七)
大連直行 鮮海丸 五月七日
日本海丸 六月七日
裏日本北海道行 鮮海丸 六月廿六日
朝鮮海丸 六月二日
裏日本北海道樺太行 日本海丸 六月十四日

群山出帆

(代理店 群山海運株式會社 電話一四〇)
裏日本北海道行 鮮海丸 六月廿七日
朝鮮海丸

木浦出帆

(代理店 朝鮮海運 電話八五四)
裏日本北海道行 鮮海丸 六月廿八日
朝鮮海丸

釜山出帆

(代理店 南山兄弟商會 電話四〇八)
裏日本北海道行 鮮海丸 六月二十九日
朝鮮海丸 六月三十日
裏日本北海道樺太行 日本海丸 六月十七日

浦項出帆

(代理店 浦項運輸株式會社 電話一三)

朝鮮總督府新潟縣命令航路 新潟北鮮北海道線

元山出帆(代理店 國際運送支店 電話二三)
笠戶丸 六月廿一日

西湖津出帆(代理店 西湖津船社)
笠戶丸 六月廿二日

城津出帆(代理店 北鮮運輸支店 電話二三)
笠戶丸 六月廿三日

雄基出帆(代理店 北鮮運輸支店)
笠戶丸 六月廿四日

清津出帆(代理店 北鮮運輸 電話八)
笠戶丸 六月廿五日

嶋谷汽船出帆

朝鮮郵船株式會社 京城南大門通り
本局 電話四一九五・四一七〇・四八六
釜山支店 大倉町 電長一八四一
元山支店 海岸通 電長三四
仁川出張所 海岸町 電長一五一
京城代理店 朝鮮運送會社 電本四六八〇・四七〇〇番